夕刊 京城日報
發行所 京城太平通一丁目 京城日報社

今度は貴族院議長 徳川公邸全燒す
新築間もない廣大な邸宅 原因は漏電といはれてるが 時節柄疑問視さる

【東京電話】二十日午前一時四十五分東京市外千駄ヶ谷三六貴族院議長徳川家達公邸西洋館二階應接間より發火し火の手は忽ち四方に燃え擴がり日本館、洋館七棟全部を燒き盡し三時半に漸く鎭火した、家人が發見した時は既に一面に燃え擴がり手の施し樣もなかつた、家財道具は勿論重要書類は殆ど搬出し得なかつた

徳川家 歴代にいたる寶物等も無慘に燒き盡された家達公は十八日の貴族院[illegible]報に接し取るものも取敢ず十九日歸京したもので、安子夫人以下家族は何れも逗子別邸に赴き留守中この災禍に遭つたのである、發火の箇所は平素使用せぬ應接間にて家人も滅多に出入せぬ部屋で發火原因は漏電と見做されて居る、發火と同時に市内消防隊近衛四聯隊よりも出動したが火の手は早く遂に

全燒の 厄に遭つた譯で貴族院議長邸の出火は頗る疑問視されて居る

張氏を滅す者は 即ち張氏か
部下勢力の分散と 後繼者の養成を缺ぐ

【奉天特電】張作霖氏は最近シャンハイから來た百三十六歳と自稱する觀相者に觀相して貰つて四百餘州を統御する相貌々たりと折紙をつけられて大に悦に入つて直に三千元を贈つて勞を犒ふたと傳へられてゐる、張氏に果して四百餘州を統御する相があるか又其勢力があるか否かは知らぬが、張氏曰く四百餘州等には望みはない只東三省を完全に統治して善政を施し民をして鼓腹せしむれば足ると、張氏も晩年に慾のない人間だと見える、が決して左樣ではあるまい、自分は依然として安全地帶たる奉天に恰も虎の如く蟠踞してるが如く張つては居るが其の

腹心は 熱河に直隷に山東に安徽に江蘇に配せられて居る而して張作霖の政權は依然として張氏の掌中に收められてる、更に一方の手は揚子江を越え長江方面から滬海の海軍は今や張氏の手足の如くにならんとしてる、張宗昌は山東を根據として天津に北京に遠く上海にと各要地に分屬すべく戰々兢々定の進捗を見つゝある、張氏との關係は密接依然變化はないが張氏の勢力範圍内に張られるに從つて馮氏は孤立せんかの如き狀態に置かれてある、それ丈け兩者に於ける兩者の對抗は大きく深くなりつゝあるは見逃す事の出來ない點である、直隷河南方面に於ては李景林と國民二軍との間は

緊張裡 に推移して居る計りではなく南方の支那問題に對する張氏の態度は極めて重要なるものあると同時に[illegible]

の上に於て驅逐を試みつゝあるのは顯著なる事實である加ふるに今年の東三省の豐耕は近年稀有の大豐作で三省財政の窮狀は癒されて且相當の餘裕を見るに至るだらう内に近來省民にして東政に服するに更に東政を以てする關係上無難の張氏の勢ひを以てすれば少しの餘なきにしもあらずとするも現在の張氏の勢ひを以てすればソマリが

泣寢入 りであるのは多

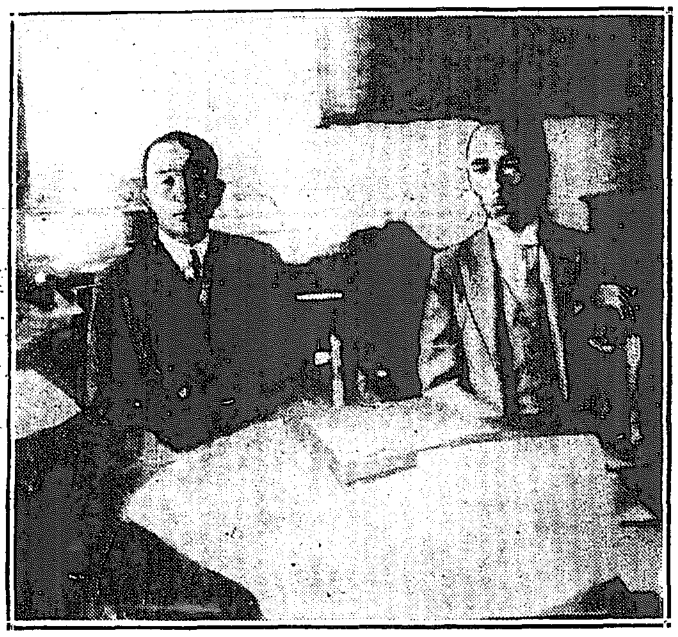
本社來訪の李起東氏（右）朴春琴氏（左）

官を與せぬ、今年こそまた國計足人勢れてる[illegible]表面平靜を裝ひ他意なきを示しつゝある張氏も兵備に人物に稍足らば所謂防禦的攻勢策によりて中原に雄飛を試むるであらう、其時は現執政府も其形に於て力に於て何用に於て大に變つてるであらう、馮氏の態度も岳州に鑑れつゝある吳氏も其他各地の狀勢に相當な變化を來してるであらう、只此の際獨り奉天派張氏として從來とても奉天派としては人物の經ての苦痛とする處は人であらうに惱んで居た、とは云へ少いながらも張氏は是を雜握して

收約的 に使用して大をなした、今や論功行賞に名を藉りて其の勢力其人物を關内外に分散した、而して其後を襲ふて勘から しむべき部下は容易に見當らない、張氏としては鋭手に氏を手許から離すのは正に千載の恨事であつたゞらう、がある種の目的の爲めにはそれも已むを得なかつただらう、それかあらぬか、楊氏は依然として總督であり姜氏は江蘇の督辦である、此の微妙なる勢力を以て來るべき時局に對して邁進するなきを期し得るか否か、萬一にも張氏の失脚を來すとせんか形は誰でも奥でも郭又現在の新手と見られてるものでもなく、勢力を分散し又優秀なる部下を養成し得さる張氏自身であるであらう。

支那の無電問題 新提案原文
外務省に到着す

【東京電報】先月廿八日附支那政府が日米兩國に無線電信に關する新提案をなせるとは既報の如くであるが右正文は最近外務省に到着した其全文左の如し

覺書

日本帝國並に亞米利加合衆國の無電問題は未解決の儘なる事久しく爲に三國共得る處なくして今日に至れるは誠に遺憾に堪へず速に根本的解決の命を希ずる必要ありと信ず聞く處に依れば日米兩國政府は直接本問題を商議せりとの事にて中華民國政府は其結果政府の贊同し得るに足る新法案の議定されん事を期待したるに、日米兩國の意見遂に一致せず本案は更に延引の外なかるべし依て中華民國は爰に左の如き案を議定せるを以て日米兩國の贊同を求めんと欲す

一、中華民國は日米兩國より新借款を起し一大無電臺を建設し之を民國官營とし外國と直接通信す
一、右借款は無電臺建設に充て、他に利用するを得ず
一、右借款の元利金に對しては無電臺の收入を擔保とし年賦をもつて償還す
一、無電臺の人事行政並に營業管理に關する自由は國家の主權に關するものなるを以て日米兩國は華府條約の精神に基き之に干與せず
一、日米兩國は電信臺の建設期間中借款の使命に對し監督權を有す
一、日米兩國は營業期間中計算を有す
一、細目は大綱決定後民國七年二月十一日及三月五日附海軍部對三井物産會社の雙橋無線電信に關する正副契約書並に附屬取決め並に民國十年一月八日九月十九日、及十一年七月十三日附交通部對フエデラル無電會社の無電に關する正副契約書に附屬せる中華民國政府は速かに本問題を解決すべき希望をもつて日米兩國政府が如上の便法に贊同せられんことを切望す

八月二十八日
中華民國外交總長 沈瑞麟
日本帝國外務大臣 幣原喜重郎殿

支那勞動者を激勵す
勞農組合代表

【北京十九日發電】日本に向け出發したロシア勞働組合代表は出發に際し支那全國勞働組合に宛て、支那勞働者が軍閥と資本家の壓迫の下に苦戰奮鬪するやう激勵したのに對し支那勞働組合は回答文を發し、組織された支那五萬四千の勞働者農民學生及小商人の一部のみが革命的分子であり、而も學生商人は遂に反動の壓迫に屈伏したが勞働者は苦鬪を續けて四億萬志たる六百五十萬の勞農民の援助を乞ふと宣言した

本多大使歸朝

【伯林十九日發電】駐獨日本大使本多熊太郎氏は來る廿一日伯林發歸朝の途に就く筈

日本麥酒工場 永登浦に建設 の準備を急ぐ

【東京電報】日本麥酒會社の永登浦朝鮮分工場は昨秋の水害の結果中止さるべしと傳ふるものもあるが右は全然誤報で同工場敷地十二萬九千坪は二十二萬圓の巨費を投じたものであるから今その事業を中止し地價の暴騰を待つて敷地を賣却する如きことは不可能で從つて會社は既に右分工場敷地の登記も去る七月中に完了し目下着々工場建設の準備中である

學士院議員 當選決定
廿日午前開票

【東京電報】帝國學士院議員選擧は廿日午前九時から上野公園同院事務所に於て開票午前十一時終了したが其結果當選者は左の如くである

▲第一部當選
三三票 井上哲次郎
一八票 小野塚喜平次
次點九票 金井 博士 八票 美濃部 博士 七票 上田 博士

▲第二部當選
二二票 藤澤利喜太郎
一七票 田中舘愛橘
次點一二票 荒木 博士 七票 高松豐吉 四票 長岡 博士

東鐵郵便車 支那に貸付

【哈爾賓電報】東支鐵道では北滿郵政管理局に對し郵便車十四輛を貸付け郵便小包等の輸送に當つて居る今回滿期と共に繼續契約を爲し貸付料十萬二千五百元であるが四回に分納せしめ契約と共に第一回分を納めしめることゝ爲つた

國憲起草委員 奉天側任命

【奉天電報】北京に於て組織せらるゝ國憲起草委員會及び財政善後委員會の兩委員は左の如く決定した

▲國憲起草委員會委員 [illegible]（東北屯墾防督辦署參議）李盛白（奉天軍務督辦署參議）由宗和（奉天省公署參議）▲財政委員會委員 安海潤（奉天軍務督辦署參議）[illegible]（奉天省長公署參議）

人事消息

▲那須憲兵司令官 十八日城津着十九日朝咸興へ（城津特電）
▲望月武氏（靜岡縣柑橘組合委員） 視察のため廿日朝來城
▲佐藤英太郎氏 同上
▲樺富安左衛門氏 二十日朝入城朝鮮ホテルへ
▲加勢清雄氏（北海道內務部長） 二十四日朝入城

對山錄

あゝら怪しや。放火説に火を放けたものがあつてヘンだなとおもつたら今度は議長の私邸が燒けた。

◇

鐵道バラツク建築費百八十萬圓を朝鮮撥昇に聯くとしたら朝鮮會社などは山王臺でやつてもらひたいといひたくなる。

◇

簡易保險を朝鮮に施行。資金が內地へ逃げるといふが何、それだけ保險局の低資を借りて來るがよい。

◇

民間保險會社が困るといふけれど之が爲めにはしない。却つて保險思想の普及で保險會社の加入者も殖えて行く。

◇

中川男は普選第二次戰に廢娼中。いつそ廢止運動をしたらどうだ。道理役なんだがナ。

◇

是を是とし非を非とし、研究會地方長官更迭を責めて見た。

◇

パズル新聞。旅順大臣には誰がなる。

南京事件被害 支那側で賠償

【北京十九日發電】昨年十二月三十日南京事件で邦人の店が蒙つた損害に關しては日米兩國南京に於て交渉中のところ今回落着し賠償金は支那側より支拂ふ事となつた

內鮮の皇族を 正副總裁に
推戴して日鮮俱樂部 相愛會長等の運動

去る大正十年以來內鮮融合の旗幟を高く揭げ多數有志の後援を受けて日鮮協和に盡力して來た內鮮相愛會は過般の震災大水害に際し救濟事業を大々的に行つた爲め、各方面の共鳴を得て多額の金品と慰問品が集まつたので、同會東京本部の會長李起東、副會長朴春琴兩氏は是をたずさへて來鮮し目下山本旅館に投宿して該金品を水害罹災者に寄附した。而して兩氏はこれを機會に、更に內鮮融和の實を效果のある樣にあげる爲一層の大活動を起す事になつたが、元來內鮮の融合は口や文に叫ばれてゐても何等之を仲介し實際に働く機關が一つもないので、此機關となる爲に日鮮俱樂部の組織を發起し全鮮各方面の有志を招いた處大贊成であり實際運動も發意を表して居るが、此の俱樂部は東京に置いて、日本橋區蠣殼町三丁目の日鮮會館の大建物の五階に事務所を設け、講演會を催して輿論の喚起につとめると共に全鮮の產物の宣傳などを一目にわからしむる爲に凡ての材料を蒐羅し朝鮮の縮圖たる觀あらしめ內鮮に是を知悉せしめる外定期講演も催し、朝鮮の思想も研究し、正副總裁には內鮮の皇族を御推戴する事に運動をなして居り、極めて健實に內鮮融合の實をあげやうと言ふのである

要塞地帶を飛んで 伊太利機問題を起す

【長崎電報】突然淡水に着水したイタリー飛行機は既定の航空路を飛ばず[illegible]要塞地帶の天險を[illegible]要塞地帶であつた臺灣總督府は[illegible]つゝ要塞地帶であるキールンの沖合を飛行した爲め[illegible]右の結果操縱者デピネド中佐は[illegible]

天氣豫報（二十一日） 晴一時曇

溫度	
二十日正午	攝二〇、華六八、四
十九日最高	攝二四、華七六、
最低	攝一七

七曜の劒 〔四十〕
渡邊默禪作

『あゝ、肝がつぶれた。なんだ。良人さんかえ』

『アハヽヽ。鬘が迎え出して來たくれえで、吃驚する奴があるけえ。お歸んなさい、お早うございますと言へ。』

兵太はにや〳〵笑ひながら、懷手をして女房の傍へ寄つて來た。

『眠な人ねえ。お前さん、一體何處から出て來たんだい。まア薄氣味の惡い。』

お萩は良人の足下を見ながら、後退りした。

『空から降つて來たんだよ。おい〳〵大事の〳〵の御亭主がお歸り遊ばしたつてのに、何故變な顔をしてヂリ〳〵後すざりを爲やあがるんだよ。女房甲斐のねえ奴だな面白くもねえ』

『面白くないてえのは此方で申上げる文句だよ。家を外にほッつき歩いて、今頃のく〳〵と歸つて來られた義理でもあるまいぢやない。いくら鬘だつて、自分の住む穴ぐらゐは忘れあしないよ。畜生でなし奴』

『其の穴が戀しいから戻つて來たんだ』

『莫迦なことをお言ひでない。お前さん。今までどこにゐたのさ』

『俺のゐる所は極まつてらア。昨日は稻荷裏で、ゆンべは竹川河岸の妾宅よ。コウ見てくんな。綺麗さつぱり此通りだ』と、袖を突つ張つて見せる。

『また鄕がれたのかい。仕樣のない人だねえ』

『ヘン、見あげたもんだらう。それで、家の鬪は踏れあしねえが、他に突迎入る穴がねえから、夜なかから其處の株へ迎ひあがつて夜風に甲羅を晒してゐたんだが、いや寒いの寒くねえのつて、鉄も足も凍りつきさうだつた。おう寒、ハツクシヨ』

大きな嚔。

『ちやあ、今の樣子を見てゐたんだね』

『俺たつて眼があらア、節穴の眼玉はとりわけて大けえよ。とにかくさア家へ入つて焚き火にでも當らせ』

『いけないよ。お前さんが歸つて來ても家に入れちやならないつてチヤンコロに言はれたんだから』

『杵で搗たゝいて洟垂をぶつかけろか。アハヽヽ。親父奴俺の身體に湯熨斗をかけるつもりでゐるんだぜ。いくら叩かれたつてこれより柔かくなりつこはねえ。地體、御存じ二重肌の鐵男に生れついてゐるんだからな』

『あんなことを言つてゐるよ。何が鐵二重焼潰りの布みたいな鐵肌をしてゐるくせに。あれ、家に入つちやあいけねえつてばさ』

『へん、俺の家だい』

ズン〳〵家のなかに入つていつて圍爐裏に股火。

『おい、酒—あの瓶酒はありや何だい』

『知らないよ』とツンとする。

『フン、さうか、喋つたら笠の蓋が飛ぶんださうだから、こいつア滅多に敎へられあしめえよなア……』

『アレ、聞いてゐたね、まア…油斷のならない』

『話さなけりや、話さねえでいゝ。そのかはり何だぞ。今日は一つ度胸を据ゑて親父の物だらうが、手めえの物だらうが、此處にある家財がせを洗ひざらひ擔ぎ出して、バツタにして叩き賣つちまふから、さう思へ』

『そんな事をされては困るよ』

お萩の顔色がさつと變つた。

『手めえの困るのなんか俺の知つたことぢやねえ。二年ちかく逝つて來た亭主のいふことも聞かれねえやうな女房なら、女郎に叩き賣つても追つけえがねえといふお蔭が出たんだ』

『賣ばつかり。女郎に賣られてたるかい』

『賣られたくねえなら話せ。腹のなかにねえことぢやねえか。鬪のやうにガツブツと吐き出すだけのこつた』

『然うはいかないやな。ちやんにかたく口留されてゐるんだから』

『よしツ。言はなけりや、家財を持出すぞ。さア退けツ。』

本日四頁

本町米市場で 鮮人會の招待 [illegible]

洋食器の御用は 專門の 十二屋 京城本町

失權公告

當銀行ニ合併シタル株式會社大同銀行ノ株式中提供期間內ニ株券ヲ提供セザル株主ノ氏名住所及ヒ株式ノ番號左ノ通リ商法第二百二十五條第二項同第二百二十條ノ四及ヒ同第百五十三條ノ二ニ依リ此段公告候也

追テ提供株券中[illegible]

大正十四年九月十九日
京城府南大門通一丁目
株式會社 朝鮮商業銀行

百株券丙第[illegible]
[illegible]

準禁治產宣告

全羅北道井邑郡所聲面 艾堂里八百七十九番地
金[illegible]
明治二十八年一月五日生
右ノ者ニ對シ父金在[illegible]ノ申立ニ因リ當裁判所ハ大正十四年八月二十日浪費ノ爲準禁治產ノ宣告ヲ爲シタリ
大正十四年九月十五日
全州地方法院井邑支廳

洋灰 鋼鐵 道船舶 土木材料 其他工業諸器械 附屬品商
角野商店
釜山 電話[illegible] 振替京城九三一番

アルコール
工業用酒精
各種燒酎、洋酒類
塗料ニス製造元
釜山府大廳町二丁目
沖永商店
長電話一九四番
振替京城一八三〇番

漁獲多い 麻ノ網

漁網用麻絲定價表

號數	一玉重量	一俵正味	一百斤價格	一斤價格
九	二〇匁	一六〇斤	一六〇圓	一三三
一〇	同	同	一七五	一四五八
一一	同	同	一九〇	一五八三
一二	同	同	二〇〇	一六六七
一三	同	同	二二〇	一八三三
一四	同	同	二四〇	二〇〇〇
一五	同	同	二六〇	二一六七
一六	同	同	二八〇	二三三三

○目下宣傳中多大ノ割引アリ
○見本御申越次第御送附可仕候
京城永樂町
帝國製麻株式會社京城出張所
電話本局一八三〇番
振替口座京城一三八九一番

瓶の御注文は迷はずに
畑硝子製造所へ
品質本位確實 迅速價格低廉
京城古市町
電話本局七四六番
振替京城一〇三八三番

毛糸
編物の時節になりました
編んで樂しみな
出來上つて嬉しい
召して心地のよい
そうして經濟で
こんなお德なものはありません
お德な毛糸は專門の米倉へ
京城府明治町一丁目（郵便局前）
米倉毛糸店
電話長本局一二三四番
○店內で晝夜講習致して居ます
講師 片岡初榮女史

Rudge-Whitworth FOUR VALVE FOUR SPEED
構造優秀 世界的新式の
ラーヂ自働自轉車
三馬力半 二馬力半 入着

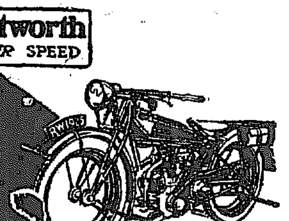

輪界覇王 ラーヂ自轉車
解説
盛名妥に二十五年、ラーヂといへば直に優秀最高の自轉車と直覺せらるゝと同時に、値段の高いものと聯想せらるゝ樣ですが、それは確に誤解でありまして、今日物價の程度から推し、又使用中の實績と乘り古してからの價値とを計算すると、ラーヂは非常に安いものに當るのであります。

【カタログ進呈】
ラーヂ自動自轉車
ラーヂ自轉車
ケント自轉車
ホドソン自轉車
鬼タイヤー
富士チェーン
富士ペダル
不二ハブ
ラーヂベル
株式會社 日米商店
（支店 京城府黄金町一丁目）

青年を中心に部落の向上

京畿道の地方改良講習 農民の思想善導

農民の思想を善導しより上き教化の効をあげるには郡より面、面より里と言ふ風に部分的に向つて力を注ぐことが却つて

效果 があるとみた京畿道では社會係を中心にあらゆる施設や機關を以て教化の實をあげてゐるが今度も去る十日から十四日迄五日間仁川府月尾島の臨海學校に於て各府郡の青年團や共勵會其他教育團體の幹部八十名を集め第三回目の地方改良講習會を開催した際會中は

內地 から高島平三郎氏を聘し、また後藤瑞巖、丹羽清次郎の兩氏並に警務局長、道各部長、課長、郡屬等を講師として各種團體の農民の思想生活の向上を期する爲に有益な教化資料を提供して大いに修養せしむる所があつた之に就き杉社會主事は語る寧ろ部分的に區ぎつて教化の實をあげることが良好な效果を齎らすことゝ思つてゐるので郡なり面なりの當事者から夫々個々の計畫をたて青年を中心とする教化團の發展向上を計つてゐる次第です大きなものを統轄して行ふことは却つて

不便 であり徹底し難いものです活動寫眞とか講演會とかいふ教訓になるものを各郡面で競つて企てゝゐますが結果は非常に良いやうです

卅八割の配當をした大連信託告訴さる

背任横領文書偽造で 重役對債權者會の紛擾

【大連電報】大連市三河町大連信託株式會社は講會經營を以て重なる營業科目とし創立以來非常の好成績を擧げ大正八年の如きは十割の配當を敢行し尚昨年迄も配當を繼續し來り創立以來既に

卅八割 即ち拂込資本金の廿五萬圓に對し實に九十五萬圓の株主配當を爲し從つて一般の信用も厚く講會成立に於ても現在六百十九口此の講會員五百八十名の多數に達し會員積立金一百十五萬八千九百二十一圓八十七錢假託保管金六萬四千七百十八圓七十二錢其他貸付金積立金別段預り金等多額を有し居るに拘らず本年四月に至り突如講金落札金並に講掛金支拂を停止したので爾來講會員側債權委員と會社重役側と屢々折衝を重ね朝鮮銀行との合同整理問題にて一般民衆の耳目を聳てつゝあつたが十四日

重役對 債權者會の席上に於て久保所長の態度に憤慨せる債權者は愈々最後の手段を執ることゝなり十六日告發人澤田豐太郎外十名より前重役多田勇吉、山本鐵夫、島田淳藏、寬文造の四氏を被告に取り背任横領文書私印偽造の告訴を提起し目下三谷檢察官の手に於て審々取調べ進行中であるが取調べの進行に連れ内部に於ける犯罪的行爲は漸次明瞭なる色彩を帶び來れるもの如くである

世界の旅から七十翁歸る

婦人專門の店ばかり軒を並べた獨逸の街

平田智惠人翁の土産話

觀音大人が老の身も忘れて觀古の旅をしたのもさこそと今ら此の京城でも七十の老翁が世界漫遊の旅から歸つて來た―本町一丁目に堂々たる大店舗を構へてゐる平田百貨店の老主人智惠人氏は去る十三日神戸入港の伏見丸で歸朝し十六日歸城した、去る三月四日横濱を東洋汽船のサイベリヤ丸で出發し、先づ米國を一巡して倫敦、更に巴里から伊太利に行き羅馬の古蹟やベニスの夕陽の美觀をほしいまゝにしフロレンスから墺太利、スイッツル、伯林に行きオランダから再度倫敦、巴里に還りマルセーユから歸朝の途に着いたもので、歐州の旅は恰度W字のやうに各地の觀察をされた、その旅の話を聞くと氏は元氣に語る

『さつとした見物ですよ、お上さんで港につけばすぐ美術館を見たり各所の古蹟の見物をしたゞけなんです、商賣人なものですから色々な商店も見てきましたが

獨逸 は行つて案外な氣がしました、田舍じみてゐて、そこの特産物なども賑いやうです、玩具は各國共に非常に巴の嗜好の上なり製作の上に考慮を拂つてゐて小田原の特産である木製の人形などは、あちらでも同様なものを安く賣つてゐます、百貨店も大きなのが澤山あつてシカゴのマーシャルヒュルド等は有名なものです目立つのは婦人用品の店が群立つてゐる事で婦人服店の次が婦人帽子屋靴屋と言ふ具合で別物の店は婦人物十に對する二位の割しかありません、ですから一寸した街路をどこも婦人專門の百貨店の中を歩いてゐるやうです、各國の婦人の

衣裳 は一定の型がなく、色彩などの流行はあつても、それを身體に調和する事に苦心して各自特色のある着付をやつて居ります、ナポリで老婦人が紋付の羽織に縞模様のついたものを着てゐるのを一人見ましたが、此の羽織もたいして流行はしてゐません米國には寄てサクラメントに住んでゐたので二度目でした、同州には明治廿年頃から卅九年迄滯米して調査をやつてゐましたが、使用人に約卅萬圓も費消され、それが僻々桑港の大地震とかち合つて居るので、すぐ朝鮮に來たもので、私の次男も同地に今でも居るので、今度はそれを探び傍らの旅行でした何しろ

廿年 振りですから變つてゐて當時の知人や盛大にやつて居た人々も今はどこに行つて了つたかわからず世の變遷のはげしいのに驚きました、旅のついでに倫敦や、フランス婦人や兒童の服地を買つてきたので近く着くでせうが大體服地は倫敦で製造したものでフランスで加工しそれを倫敦に逆輸入し、それを生粹のロンドン製として日本でも着てゐるもので今度は巴里で直接取引してきたので安い服地がくる事になつてゐます、何しろ老人の事ですから、もう好い加減に引退して勝手氣儘な旅でもして多くには無論旅行にでも避暑したいと思つてゐます』と笑つた(寫眞は平田智惠人翁)

伊國機― 我領土に入る

十九日臺灣淡水に安着

【臺北電報】訪日飛行の途にある伊太利飛行家デピネード中佐は十九日朝六時廿二分脆々ルソン島アパリを出發し十一時卅五分無事臺灣の北部淡水に着いた

二階から墜つ

廿日午前九時頃府內東大門の京電電車課の工場で作業してゐた職工福井圭造(二三)は過つて二階から墜落人事不省に陷り京城病院に收容された

少女豺に咬殺さる

【咸興電報】咸興郡上岐川面□興里四五三農白成文長女你男(六)は去る八日午後七時頃隣家の兒女四名と共に畑に出て居る父母出迎への爲め面所在地前洞に赴く途中突然豺が現れて同人を攫ひ去つたので百方搜索中九日現場から約八町離れた松下峠山腹に無慘な死體となつて居るのを發見した本年度は之が咸南に於ける犠牲の嚆矢である

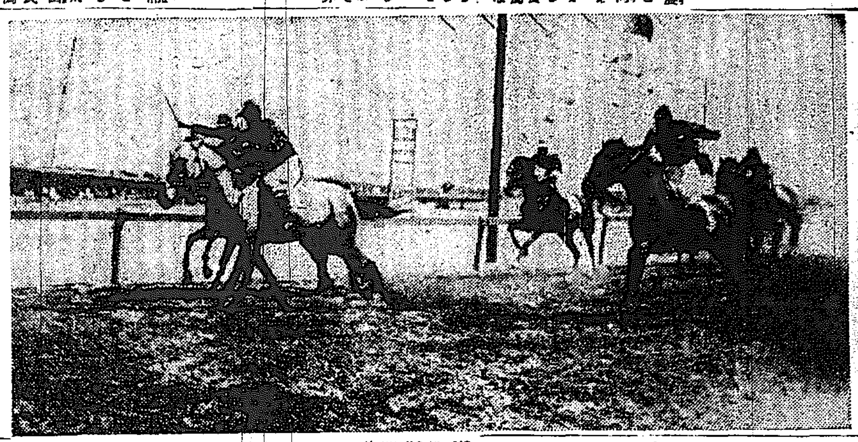

漢江々畔の競馬大會

新秋の運動界の花―◇

第五回 全鮮女學生庭球大會

來る十月一日(始政記念日) 貞洞本社コートにて

主催 京城日報社

漢江の大競馬

空は晴れたり 觀覽席は忽ち滿員 第一日の盛況

秋の漢江々畔を彩る朝鮮競馬倶樂部の秋季競馬大會第一日は廿日午前十一時五十五分汝矣島馬場に幕を開けた、朝まだきより一點の雲もない日本晴の好天氣に加ふるに日曜のことゝて繰出す人は競馬狂を誘ひ午前九時頃より電車終點よりはき出される人は殆ど場の道を續く觀覽席に吸はれてテント張りの觀覽席は十一時頃にはもう一杯になり十數名の美人連も顏を見せ紅白とりどりの騎手の姿も勇ましく十一時五十五分第一競馬各國産馬丙種競爭に幕を切つて落とした。今秋によつて勝馬投票は大人氣で第一回は六圓五十錢をつけて頗る人氣ぬるに從つて益々白熱して行つた

第一競馬 各國産馬丙種競走一哩七頭出走午前十一時五十五分發勝馬投票、六圓五十錢附

一着 テンリュウ 二分四十三秒五分の三

二着 イコマ 二分四十五秒

三着 セフク 二分五十五秒

第二競馬 各國産馬競走一哩八分の一六頭出走、午後零時廿五分發、勝馬投票、七圓八錢附

一着 サヽナミ 二分五十六秒

二着 アサヒ 二分五十九秒五分の一

三着 マツカゼ 三分一秒五分の四

飛行機墜落

本多大尉重傷を負ふ

【東京電話】十九日午後千葉縣八日市場より滋賀縣八日市に飛行の飛行機一機は神奈川縣高座郡有馬村上空にてプロペラーに故障を生じ墜落した操縱者本田三男大尉は重傷を負ふた

女子技藝學校に二名の强盜闖入

兇器で宿直員を脅迫し 一物を得ず逃走

十九日午後十二時頃府內長洞女子技藝學校宿直員の室に覆面の二名の兇漢忍び込み机の引出しを搜査中物音に眼をさました宿直員が泥棒と連呼したるに賊は持つたる兇器を突つけ『騒ぐと殺すぞ』と脅迫し一物も得ず逃走した旨訴へにより所轄西大門署では非常線を張り犯人嚴探中であるがまだ何等手掛りがない

外交員を喰物に 保證金詐取

【平壤電報】平壤府大和町車由某(三〇)は生活苦から名古屋市中區東新町八丁目日活新商店發賣の特許品無煙コンロ愛用ストーブの宣傳販賣を所持して居るのを利用し朝鮮商會と云ふ商號の商店を作つて外交員の募集廣告をなし應募者數名から保證金として百五十圓詐取し十九日平壤署に逮捕された

町內の若い女を片つ端から賣る

金に困つた元工業學校教諭

【東京電報】府下大井町元大阪工業學校教諭板橋友太郎(三五)は放蕩のため免職されたものだが金に困り同町酒屋元七太郎長女イソ(二〇)を誘拐し吉原久喜樓に二千七百圓で賣飛ばしたを手始めに多數の婦女を誘拐賣飛ばしたこと發覺し王子署に捕はれた、餘罪ある見込で取調中

電話線を切斷さる

不逞團の仕業か

【新義州電報】厚昌郡厚昌面金昌洞と慈城郡閭延面三坪洞間の警察專用電話が約三十間何者にか切斷され目下厚昌署に於て犯人搜査中なるが其筋では不逞鮮人の仕業と見てゐる

宣教師招待

京城國際親和會では廿一日午後四時から太平通キリスト青年會に於いて目下西大門町ピルスン記念館にて開催中の全鮮宣教師大會に出席した外人約百名のため、茶話會を催すと

十七團體の代表を選ぶ

聯合青年團陸上競技 けふ京師校庭で擧行

京城聯合青年團の陸上競技大會は今廿日午後二時から京城師範學校に於て擧行された。この日雨上りの大氣に洗はれた淸々しい絶好の競技日和で、參加十七團體の選手及び應援團は各自規定の服裝を纏し觀衆席は續々と詰込み一時頃には早場に活氣が漲つた。入場した選手は各自トラックやフヰルドに就て練習を開始したが、一應の揃ひが出來ると、本競技に移ることゝなり前田團長からの挨拶があつて應援團の聲援裡に午後二時いよいよ本競技に入つた。

九大の五教授引責辭職す

醫學部は全滅の態

【福岡電報】九州醫科大學は此度の失火事件にて醫學部の重要なる教室、研究室、標本室は殆ど全燒の有様であるが此の事件の爲め醫學博士、猪股、大坪、太田、三□の五教授は引責辭職をなし醫學部は全滅の姿となつた

家が倒れて三名下敷となる

二名は瀕死の重傷 住宅修繕中の椿事

府內竹添町三丁目九八安俊鎬(三〇)は數日來から人夫數名を傭ひ家屋修繕中であるが十九日午後八時頃作業中の安俊鎬人夫高陽郡延禧面古基を新材と取替の際家屋倒壞し大峴里九九李元根(三〇)外一名は木材の下敷となつた急報により西大門署から巡査四名及び消防隊現場に馳せつけ木材を取りのけ救助直ちに赤十字病院に收容手當中であるが安俊鎬、李元根の兩名は頭部背部その他數ケ所に重傷を負ひ生命危篤で外一名は輕傷であると

出雲大社秋祭 竹添町教會所で

府內竹添町出雲大社教會所では廿三日午前十時御分靈鎮座三週年記念大祭を催し餘興に角力、神代神樂を行ひ福引景品には一等白米二俵、二等白米一俵

京隣優勝

對京師決勝戰

京城中等學校庭球聯盟決勝戰は京隣對京城師範は廿日午前十時より鮮銀コートにて開催左の成績を以て京隣校優勝した

京隣		京師
洪、金一	四三	浦、梁
中田、岩永	四二	有馬、中村
木下、茂一	四一	細田、裴
源平、安德	四〇	野呂、高藤
小杉、河村	四一	久松、小林

ちぬの浦孤舟

浪花節に新しみを加へて大和一派を創作し國技館の浪花名人大會で好評を博したちぬの浦孤舟は數年ぶりに來鮮廿二日から浪花館に出演する筈であるが初日の讀物は▲名譽の誉れ 浪花八重子▲七兵衛甚清 京山時丸▲水戸烈士 念鶴之助▲乃木將軍決死隊 疑問 裁判 ちぬの浦孤舟

左傾畫團もめて解散

【東京電報】三科會の左傾派に依つて組織された三科會はやつと第一回展覽會を開くに至つたのに十九日再び解散を宣言し展覽會をも閉鎖するに至つた、原因は村山氏の率ふるマブオ派が同會の趣旨に反し七日十六名が上野の會場に亂入し會場を占領して展覽會の入場料を强要したことから協議の結果遂に解散となつたのである

朝日訪歐機を國境まで出迎へ

佛國の歡迎準備

【巴里十八日發電】航程一萬三百キロメートルを翔破して十七日伯林に到着した日本の訪歐二機は明年のフランス飛行家ドアジー大尉の東京訪問に對する答禮として近く巴里に飛來する豫定であるに就てフランスは目下官民を擧げて之が歡迎準備に忙殺されて居る、我が今までの豫定に依ると二機が伯林を出發して巴里に向ふ報に接すると同時にアイルマン大佐の率ゆる飛行隊が國境まで出迎へ飛行を行ひエベルネ迄これが嚮導の役を勤め同所から第三十四航空聯隊の飛行機隊が代つて巴里郊外のルベウルジエ飛行場まで案內する豫定である、右歡迎飛行機隊にはドアジー大尉も參加する筈

各地視察團

◇女子蠶業講習生 忠北女子蠶業講習所生徒十五名は廿二日午後六時四十分入城市內を見學し廿三日平壤に至り廿四日夜再び京城に引返し廿六日歸校の筈

大に活躍する

ら身一つて

[illegible]用で滯京中十七日松尾文部事務官が訪ねて來て文部大臣の命であるとて辭職を勸告された、[illegible]め言葉としては甚だ[illegible]でする先づ本年內に海外に旅行する、私が宮內大臣宛辭職屆を出したとの世評に就ては別に辯解せぬ

新派の人氣 [illegible]小次郎一座は二十一日より京城に幕をあける[illegible]花柳界方面の人氣盛んで初日の[illegible]

通券浪 全七場 重なる配役 大工吉五郎、桃井專三郎(星野)[illegible]

千鳥(丸山) 女中お竹(松岡)太、松宮の娶敏子(關)香山昌[illegible]香山久左衞門(山田)[illegible]

上告して數蛇 懲役二年三月を[illegible]

せしめたる群山不正米事件は昨年[illegible]十一月全鮮地方法院の判決に依り[illegible]

クロスワード第三回課題並に前回當選者は明廿一日紙上で發表します

名物 リンゴカステラ 大田 忠南大田 中田堂

!!急告!! 明二十一日(月曜)は晝間だけ休館しますから皆様にお知らせします 中央館

營業品目 英國製蝶印毛糸 編物用毛糸 內外各種 スコッチ各種 編物用毛糸 メリヤス用毛糸

毛絲

公 杉彦合資會社 東京市日本橋區新乘物町 電話浪花(二)五二九四三 五二七四五 振替東京 二三九四二番

○値段表色見本帖へ御請求次第御送呈致シマス○

頭痛用 ノーシン

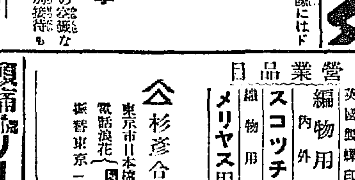

名刺 元 東京下谷二區 各印刷所にあり

ボーイへの心付御斷

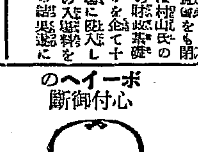

○○安い、味が良いので一番繁昌してゐる 和洋料理 本ビル食堂 電本二三四番 ホワイトランチ

色白くなる 色黒き方赤き方ニキビソバカス日にやけた方は三錢切手封入御手紙下さい色白く美しくなる良藥を封書にて御知らせ致します 東京本郷二丁目六番地久保とも子 毎度御引立を蒙り難有御禮申上升

花園町公設市場角 安心の出來る 山田藥局 藥劑師 山田甚太郎 電話本局三五七番

幸福な人
病氣に罹らぬ様いつも胃腸を丈夫にしてゐる人
平素から保健衛生に十分注意してゐる人
安心の出來る藥局でクスリを購ふ人
山田藥局の存在を常に心に留めてゐる人

出雲大社教會ノ秋祭
御分靈鎮座三週年記念大祭
一、祭典日時 九月二十三日(火曜日)午後一時
一、餘興 奉納角力、神代神樂、其他
一、福引 一等白米二俵及御神饌一組 二等同一俵及同 三等以下數百本空籤ナシ
右ノ外婦人連ノ奉納生花及婦人會ノ特別接待等アリ
竹添町二丁目 出雲大社教會所

定價 壹圓八拾錢 送料市內六錢 內地十二錢 海外三十錢 東京市京橋區五郎兵衛町一四 勞資共榮販賣部 電話銀座一二三 振替東京七〇七三。

專賣品 新案品 發明家成績講義錄 大日本發明學校

◎朝鮮一手特約販賣店募集 特許 輕便ものほし器 大阪市西成區玉出町前 金昌堂

寄理想辦當函 他品ニ卓越ス 技巧ニ於テ 品質ニ於テ 價格ニ於テ 實行ニ於テ 發賣元 家庭金物卸商 大阪市南區西賑町一九 田島金物店 電話東一〇五七番 東二四九二番

秋の漁期來る
水害で荒涼たる漁場
漁業家は復舊に意氣込む

【釜山】いよいよ秋の漁期に入つた本年春漁の不振以來南鮮地方漁撈に於ける一般漁獲は依然として振はず僅かに一部地方に鯖の盛漁をみたのみに止まつた之がため沿岸漁村の疲弊は甚ひの外窮迫であつて過般南鮮の水害の打撃を蒙り漁場は荒れ漁船漁具の被害額だけでも少からぬ額に上つてゐるかくて盛漁期に當面したので疲弊の中から押して復舊をあせり捲土重來を期して漁撈の挽回を意氣込むでゐるがその後の天候も概して順良しつゝあるからこの調子でゆけば時季だけに相當漁獲をなし得るであらうと釜山南濱市場あたりでは前途を附けてゐる

……の注意し易き箇所を選定の上淺海でペンキ塗りの三角標（高さ三間・幅二間三尺）を建設する事にて本年度の地方費豫算に實費標柱七百五十圓、建標取付費二百五十圓、其他諸費千九百八十四圓を計上する事に決定した因に右は夜間では點燈裝置を使用するものであると

釜山學組會議

【釜山】釜山學校組合會議は十九日午前十一時二十五分府廳會議室に於て開會山內理事官議長席に着き第十八號乃至二十四號議案の審議に入り追加豫算を議了せざるが故に議長は議員中より五名を選定する事とし……に關する事とし……必要と認め修正案を提出……其決定を俟つて數後に遷支なきを期したいのであると說明あり散會時にて可決確定同閉會より小西前管理者に對し本會の決議を以て感謝狀を贈呈せんとの動議を提出滿場一致動議に賛成小西前管理者は就任以來の所感を述べて謝辭の挨拶となし記念の撮影後午後一時二十分散會した

大連博閉會式

【大連】大連勸業博覽會は去る八月十日開會以來無事四十日間の會期を終了して十八日午前十時から第一會場內演藝館に於て閉會式を舉行した、參列者は旅大官民知名の士一千二百餘名で一鈴に依つて一同着席例の如く小野會長の開會の辭を述べ次いで杉野會頭登壇して式辭を朗讀し來賓總督（黑崎內務局長代讀）關東長官（兒玉內務局長代讀）朝鮮總督（池田殖產局長代讀）田中大連民政署長、滿鐵社長（森理事代讀）竹內旅順市長、大連新聞、滿日、遼東新聞各社長小島千葉縣會議員、立川大連市會議長、上田大連商業會議所會頭及び出品人總代石田友吉氏の祝辭あつて朝鮮總督其他各地の褒賞を授與し午前十一時半閉會式を終了した第二部に依つて大連藝妓の餘興に移り藝妓の手踊と舞ひ納め同時半盛會裡に散會す

衞生塔建設
慶北の新施設

【大邱】慶尙北道では管內に於ける衞生保健の目的を達成せしむる方策として歐米先進都市の實際に倣ひ衞生思想普及の爲に衞生宣傳塔を建設し府內大邱驛前に建設……

馬山 現物市場
設置方請願

【釜山】慶南道馬山府多年の懸案とされてゐる現物市場設置請願に就き同地の松原卓三、米□八百三、金谷郎、岡口幸次郎、金性□の五氏は十九日午前慶南道に矢島內務部長を訪問し許可促進方を陳情し午前引き取つたが現物市場設立運動は既に……以來の運動で……今度の運動は……を譲らず……の注文に應じ得るには如何にしても市場を設置する必要あり……近來漸く増大しまた先物米の取引に依る弊害多きため……今後の馬山には是非共現物市場を……

國井技師榮轉
元山移出牛檢疫所長に

【咸興】在任滿十年技手時代から咸鏡南道の産業に多大な貢献を遂げて來た國井技師は今回總督府技師に任ぜられ元山移出牛檢疫所長に抑せられた氏は大正四年七月咸鏡南道技手として著任以來統意咸南牛の向上に全力を盡したもので著任當時咸南道內には僅に七名の技術員と一畜産組合を有するに過ぎず道內畜牛は其數に於いてこそ今日と約二萬の差しかなかつたもの優良種牡牛の不足は品質劣悪生産不振等の事情から道外搬出さへも殆んど皆無の狀態であつたものを現在に於ては一萬五千見當の外搬出は勿論畜産組合數十六、技術員三十六名、優良種牡牛一千頭、道內移出年額一萬頭、道內増殖二萬千頭と隔世の感あるまでに質量共に充實した十五萬圓を突破する狀況を呈せしめた功勞者で猶ほ今回關係者から勤續十年に當り金時計を贈られた事もある。

強行軍出發

【新義州】新義州守備隊で決行する事となつた新義州昌城間の示威強行軍は愈々十九日午前八時出發ラッパ勇ましく井之上隊長以下將校下士卒約六十名は軍容を整へ出發す

大田野球大會
小學校十五商業零　鐵道七中學校五

【大田】我社大田支局主催大田野球大會は十九日より午後一時半小學校對商業との試合は三石（球）宮田（壘）兩氏審判の下に小學校先攻にて開始した兩軍とも多數の應援にて力戰商業軍は必勝を期して奮戰したが力及ばずして五回戰にて十五對〇にて小學校軍大捷し氣を吐く次いで中學校對鐵道軍B組の試合に移つたが中學軍は四百の應援を有して敢然の應援旗『臨巖優勝』『熱血男兒』の挑戰旗を押し立てゝ入場鐵道軍は樂隊應援旗を先頭に百餘名の應援指定の席に就き開始前より……午後三時四十五分小島（球）佐野（壘）兩氏の審判の下に中學軍先攻にて試合開始したが鐵道軍は優勝候補にして其技相伯仲し面白き戰を演ずるに從ひ應援團熱狂し接戰を重ねファンに汗を握らしたが中學軍は鐵道軍の爲に七A對五のスコアに惜敗した

……更に觀戰の本社の寄贈メタル其他の賞品も添へる事となつてゐる因に使用ボールは角一を指定した審判者は廿四日迄に平北道總地方課の確認以て……に出場選手五組と補缺一組を申込出でれば宜いので申込料も不要尚此の催しに對し鴨江日報社及び本社新義州支局は進んで後援者となつた

庭球リーグ戰
新義州　申込期日は二十四日

【新義州】新義州老蠶隊は運動競技の爲に全新義州各チームのリーグ戰は廿六日午後から廿七日に掛け普通學校で開催する事となつた參加者は一チーム二組宛で組成し試合方法は各チームの得點數の總和の多きを勝とする方法でリーグ戰とは云ふものゝ新しい形の勝負で勝法で進行し最後に勝つたチームを優勝者とするのである優勝組には同優勝記念の優勝カップを進呈し……

スポンヂ野球戰

【平壤】西鮮日々社主催スポンヂ野球大會の準優勝戰小學校對小學校の試合は十九日午後四時から平壤グラウンドに於て小學先攻にて開始されたが兩軍の實力伯仲して近來にない珍しい接戰を演じ五對四のスコアーで鐵道が快勝した

丸福庭、兩捷つ

【仁川】仁川府柳町丸福商店々員を以て組織せる丸福庭球團は既に米團軍を一蹴した勢ひを以て十七日午後四時半より府廳コートに於て双葉倶樂部を迎へて共に大捷を博し氣焔を舉げた（仁川）

煙草特別稅

【釜山】釜山稅務署にては數日前より各煙草店に就き現在高を調査中なるが右は煙草特別稅施行に付き近く貼用する印紙其他の準備を急ぎ……認めしむる準備であると

公園隧道掘鑿認可

【群山】既報の如く府內明治町……より群山公園を貫通して……の海岸に通ずる公園トンネル掘鑿工事は豫て群山府より總督府……來る事になつた

牧護隊演習

【釜山】釜山在郷軍人分會では二十日午前九時から府內に於て救護隊演習を施行當日は……並に消防演習……行ひ十一時……神社に參拜後吉野……の講評……の豫定で同會では火災豫防及國防宣傳のため宣傳ビラを配布する（釜山）

清州普校擴築

清州普通學校は年々生徒の激増につれ教室不足を感じつゝありしが十七日父兄百二三十名の會合を催し協議の結果約七千圓の寄附金を募集して四教室を增築する事に決定し職員側に於て之を容認したので道の認可を得て近く工事に著手する筈である

平南雜俎
—◇◎◇—

▲香牛檢査……平南……警察……
……に亘つて約三ヶ月の豫定で牛疫……
▲道路復舊工事　過般の水害にて……安州道路は其後着々復舊工事に著手し奧地への唯一の交通機關たる平安自動車……八ヶ所の中繼所を設けて辛うじて交通を開始して居つたが今般漸く全路復舊工事成し從來の通り交通が安全に出來る事になつた

棧橋の利用
津濟府の得意探し

【濟州】此の間の水害に工事の進捗は幾分後らされたが、濟州府の大棧橋も十月中には完成の運びと成るのだが、サテ此れを利用してくれるお客が無くては府の使用料徴收の目算がガラリと外れるわけで……府では水島內務主任が……ら廣山方面に出張して、奧地の木材關係業者や、燒酎業者、諸ひ……て居るが木材では……十尺じめを取扱ひ其……に出される可能性がある……

東拓支店長更迭

東拓釜山支店長は……先に辭意を洩らして居たが愈々十七日附……と同時に新任……支店長心得を命ぜられた

地方集會

▲淺野氏歡迎宴（釜山）淺野總一郎翁の歡迎宴會は十八日午後六時より……二十餘名……淺野翁の謝辭……り盛會裡に九時頃散會した
▲谷平北知事招宴（新義州）平北道知事谷多喜磨氏は今回管內の府尹郡守會議に列席した人々及び道當局となる幹部員全部四十餘名を廿九日夜……に招待し……酒宴を催し一同の勞を犒ふた
▲國井技師送別會（咸興）咸南產業技師から元山檢疫所に轉じた國井技師の送別會は十九日午後七時から……に開かれ……名出席盛會であつた
▲……局長招宴（新義州）……
▲谷知事歡迎宴……長及び幹部……が就任……一日夜……に招待する筈

大田神社大祭

【大田】大田神社の秋季大祭は十九日正午祭典を執行し……の神輿は正午……に巡行……の熱心に……を……し……

地方人事

▲加藤木慶南道產業課長　大連より二十一日朝歸任（釜山）
▲關谷慶南道士木課長　京城より二十日夜歸任（釜山）
▲棟葉咸北道警察部長　十九日夜……
▲矢島慶南道財務部長　病氣引籠中の處十九日から登廳（釜山）
▲……
▲新見鐵氏（平壤慈惠醫院長）十八日夜安東縣病院入院中の……
▲周京錫氏　平北博川郡西面長依願免となる（新義州）
▲金乘伯氏　同上面長任命（同）

新雜誌幼年倶樂部原稿大募集

教育家竝に父兄母姉各位！

幼年子弟の教育の爲めに、平生、各位が如何に熱心されて居るか、殊に學校教育のみにては、手の届き兼ねる補助的な且つ趣味的な課外讀物の出現に對して、如何に翹望されて居らるゝかといふ事に就ては、從來から我々の耳にしてゐた所である。然るに、此の如く必要欠くべからざるものが、今日まで出現しなかつたのは、出版業者として適當な讀物の刊行が、全然絶無とは云へないが、教育家の立場から見て、又兒童父兄の立場から見て、純眞無垢、白紙の如き幼兒兒童の精神教育の爲に、眞に役立つ處のものは、不幸にして出現しなかつたのである。

我が社は昔きまして、『人の爲世の爲』といふ事を目標とするが故に、雜誌『キング』の如きは、上は畏くも天覽台覽を辱うし、奉り、下は山村僻邑の漁夫の間にも行はれてゐるのみならず、本誌によつて、國民精神を醇化せしめ、凛然として振ふ新興日本の生ける魂たらしめんとして、營々として其の實効を舉げつゝある。

幼年兒童の爲め、課外讀本としての『幼年倶樂部』創刊も、實を言へば今日、突如として發表されたものではなく十一年前『少年倶樂部』創刊の際、已に計畫されてゐた。さりながら、輕忽に手を下して、理想に遠ざかるが如きものを公にするは、我社として寧ろ忍び難い所、熟慮に熟慮を重ねてゐた。

今や、『少女倶樂部』を出し、『キング』を出し、歩趨全くさゝのひとに緒めて、茲に萬難を排して『幼年倶樂部』創刊の段取りとなつた次第である。

本誌は、小學校尋常一二三、四學年程度の男女兒を標準とし、その都會にあると田舍にあるとを問はず、その家庭の階級貧富と父兄の職業職分とを問はず、凡ての幼年兒童に、之を見せしめ、日讀ましめて、他日、多幸多福なる新日本の擔當者となるべき、有爲健全なる國民を養成したい希望である。

希くば我社の意の存するところを諒せられて、御指導の上、玉稿の御投興を得ば、その欣びや、啻に、我が社のみに止らず、天下の至幸、國家の至福である。　敬白

第一類　子供の爲めになる話　四百字原稿用紙五枚以內
一、美談、佳話、訓話、說話等の修身的のもの、地理、歷史、理科、數學に關する知識的のもの、衞生、遊戲、運動其の他面白く爲になる話
一、程度は、尋常小學二、三、四年
右の程度の子供にすらすら讀めて解りよく面白いもの但し、話の材料は筋書だけにても可

第二類　童話、小說、講談　四百字原稿用紙五枚以內
一、程度は何れも尋常小學二、三、四年
大變おもしろくて教育的のもの

第三類
◇繪　畫…（毛筆畫、水彩畫、油繪、鉛筆畫、ペン畫、クレオン畫、漫畫等。大きさは謄用紙八ツ切以下適宜）
◇寫　眞…（人物動物を主させるもの、共に品がよく子供が喜び、美感を養ふに足るもの。大きさは二枚がけキャビネ八ツ切十二切）

第四類　四百字原稿用紙二枚以內
◇童話、笑話、約一頁位の讀物、約半頁位の讀物、面白い番附、遊戲、考へ物の類、玩具の作方
一、程度は、何れも尋常小學二、三、四年

賞金

▼第一類	▼第二類	▼第三類	▼第四類
一等…百　圓（一名）	百　圓（一名）	五拾圓（一名）	五拾圓（一名）
二等…五拾圓（二名）	五拾圓（二名）	式拾圓（二名）	式拾圓（二名）
三等…式拾圓（五名）	式拾圓（五名）	拾　圓（五名）	拾　圓（五名）
四等…拾　圓（十名）	拾　圓（十名）	五　圓（拾名）	五　圓（拾名）
五等…五　圓（廿名）	五　圓（廿名）	秀逸…本社二圓圖書切符（若干名）	
秀逸…本社二圓圖書切符（若干名）			

投書者心得
▲一人にて何種何篇投稿するも可
▲一類二類と類別を明記すること
▲每篇、住所氏名明記のこと、但誌上匿名は隨意
▲宛名は「大日本雄辯會幼年倶樂部編輯局」
▲原稿は一切返送せず
▲締切……大正十四年十月十日
▲當選發表、幼年倶樂部創刊號（十二月上旬發行）
▲大日本雄辯會編輯局選

東京市本鄕區駒込坂下町四八番地
□ 大日本雄辯會幼年倶樂部編輯局

美活石鹸 クロスワード懸賞募集
（白くなる）

1	2	■	3		4	■	5	6	7
8		■	■	9	10		■	11	
12		■	13				■		
	▨	■						18	
14	15	16	17	■	■	■			
19				20		21			
	▨	22				23			24
■	25	■			26			27	
28			29			30			
31		■	32						▨

横の鍵
1 魚　龍
3 美しく優しい事
5 鶏の頭にある赤い物
8 一年中で一番寒い時
9 借の反對
11 盲人の眼
12 町の角
13 美活石鹸の特長
14 「ホームラン」をカツ飛ばした時の氣分
18 抽　籤
19 英國の有名な大學校
21 直角でない四角形
22 瓜の一種
23 本日
26 愚者の口論××明かす
27 古い木や岩につく植物
28 マキ
29 英國の衆議院議員
31 美活石鹸をお用ゐになると××が細かくなります
32 到來品の來るのを防ぐ事

縦の鍵
1 色白くなる唯一の石鹸
2 上官が頭へ示す事
4 有名な石鹸の名
6 感覺の錯誤
7 正行の歌××××とかれて思へば梓弓
10 夏軒に吊るす植物
15 人生を支配するもの
16 喜　劇
17 彎曲した溝
20 竿で魚をとる事
21 身體の上皮
23 客嗇
24 損害を賠償ふ事
25 効能
26 雷と雷
27 小さい石
28 鯉の〇〇登り
29 二つ鉄を持つて彼には……ふもの
30 肉になつた時の牛の名

美活石鹸の特長
美活は石鹸であつて而も化粧液の働きもする「二つの力」があります

賞品
一等　金側時計　一ヶ宛　二名
二等　復興債券　一枚宛　五名
三等　金五圓（商品券）　拾名
四等　美活石鹸　一打宛　百名
五等　全　半打宛　三百名
六等　全　三ヶ宛　五百名
七等　全　一ヶ宛　一千名

規定
一條件　美活石鹸ニ說明書ト共ニ『御注意』ト題シタ赤刷ノ小型ノ『カード』ガ添エテアリマスカラソノ『カード』ノ裏面ニ御住所ト御名前ヲ明瞭ニ記入シテ回答用紙ノ裏ニ貼付ケテ送ッテ下サイ
一回答用紙　コノ新聞ヲ切リ拔テ下サイ餘分ニ御入用ノ方ヘハ最寄ノ化粧品、藥店デ差上ゲマス
一締切　大正十四年十月廿五日
一當選發表　同年十一月下旬本紙上（四等以下は賞品の發附を以て發表に代ふ 正解者多數の時は抽籤による）
一宛名　美活石鹸製造本舖　吉田久四郎商店懸賞係　大阪市東成區中濱町二三七

星印ソース

「どうも洋食も……」と思ひなさつてゐるなら一度星印ソースで召し上りませ

株式會社 祭原商店

外科 皮膚科 瀨戶醫院
城旭町二丁目八番地
（電話局二四九八番）瀨戶潔

國境に倒れた尊い門城巡查夫人二女性の爲に
義捐大興行
愈々二十二日封切品
堂々矣三大雄篇

同志座入社第一回特作映畫來ル!
人東亞甲陽スタヂオ作品
悲曲 虹を追ふて　全七卷
佐々木積・草野辰巳・夏川靜子　演
マキノプロダクション御室大作品
マキノ省三總監督・武井龍三主演
○來る・見よ・決死冒險大連續劇
中篇 鬼神　全六卷

大東亞等持院改新作品
潮川路三入社第一回特作映畫
忠臣仇討 追はれ行く人　全六卷
市川小文治・山本日出子・生野初子　演

觀覽料　階上（五十錢）階下（三十錢）小人各等半額
中央館

靜岡小次郎 初日の豫想

……

中央館（廿二日から）

戀の淀君

【第三十二回】

松林伯知 演
野口紅涯 畫

おつぎの伜夫婦に家來共がズラリそれへ並んで〇『祖母さま、氣を付けて行かつしやれやそれ此處に杖がありますだ、どうぞ名主様、お願申します』太『宜しく／＼怪我が無かつた怪我をさせるやうな事はないから心配するな』〇『ハイどうぞお願申します』と逸り出す、おつぎ婆さんは名主太郎兵衛に手を引かれ、ノソリ／＼と中腰になつて、時々途中でヤレ／＼大儀だのうと云つて休をしながら光明寺に來ました早速殿下におつぎの参つた事を披露する秀『オゝ老婆が参つたか、さぞ大儀であらう、これへ通せ……』と家來に申し付ける面會する時間は光明寺の一番宜い客間、老婆は名主太郎兵衛と和尚殿に手を引かれこれへ通る暫くすると殿下は家康公と堀尾吉晴、石田三成、小西行長、増田右衛門長束、加藤清正なぞを召伴れまして秀吉公がしづ／＼と出られる、おつぎ婆さんは和尚の法衣の袖を引いてつぎ『奇妙な人が來ましたね』成『あの中程に参られたのが天下様だ』つぎ『ヘエ——あれが關白様さんの伜かの……』成『左様』秀吉公設けの座に着くと秀『老婆予は彌右衛門の一子である見覺えがあるか』と聞かれてつぎ『ハイ見覺えて居りますぞ、お前さんの顔は皺がないからの、能く覺えて居ります』秀『予が出生いたした時その方が取揚げたとか……』つぎ『左様でございます、今から五十五六年前或は六十年にもなりませうか正月の元日の朝の出と共にお前さんが生れました、イヤもう大きな聲で大丈夫だと思つたが、之に引替お前さんの阿爺は虚弱が悪くて永らく床に就いて居ましたが、僅々人の命は早いものので、お前さんがこんな立派なお身分にならうとは思ひませんでしたが、頗る出世をなされました、これと云ふのも一つは身體が達者であるから身體の弱い者はどんなに智慧があつてもそれを使つて出世する事が出來ないがお前さんは幸運だの、わたしがお前さんを可愛がつてよく家へ伴れて來て遊ばせましたが、もう／＼世話の焼ける悪戯者で困りました、さう／＼床か四ツの時だと思ひますが、その間にあつた硯箱から筆を持つて來て紙へ書いたは横に三本線を引いて其の上に弓のやうな曲つた線を一筆書なすつた、是は何だと聞いたら上のが山で下は川だと云はしやつた、この子供は器心がある末には偉くなるだらうと死んだ爺親が大そう褒めてゐた、その時にお前さんが山も川も皆坊のものだと云はしつたが、果々その通りのやうにお前さんは坊のものにして了つた』これを聞いて秀吉公ニッコリお笑ひになり秀『そんな事があつたかの、何しても其の方が百餘才の長命を保つは目出度い事である、叔波ァや予と共に参れよ』とこの老婆を伴れて光明寺を出て秀『その杖を出せ』と云ひながらそれを把つて秀『是から是までをその茶料に遣はすであらう』と申しましたが、此杖にて一轉りした所が五百石餘上つたと云ふ、是を天下お杖拜領と云つてそこは今以て殘つて居ります、イヤおつぎ婆さんは意外な利益を得ました翌日は名主は勿論百姓共を殘らず光明寺に招き馳走する、本家も喜ばし寺も庫裡から庭まで人で一杯此時お給仕が秀吉公に家康公、頗る外を運ぶものは加藤清正に福島正則清正の父は鍛冶左衛門清忠と云つて共に秀吉の母の從弟、福島もさうです清正の父は中村で鍛冶屋をしてゐた、福島の父は尾張清洲で桶を拵へて居りました鍛冶屋の伜や桶屋の伜が飯や汁を持つて來てくれる、お給仕をする者は天下様に徳川様、有難い事だと大喜び、『時に秀吉公が一同に申す』秀『予は從一位の關白、これに居る家康は從二位内大臣、その者共の給仕に因つて汁又は飯を食するは古來例しなき事である、その方共は皆老士民、さすれば是れは夢と思へ、さア夢の醒めぬ内に汁を換へろ』と云つたが秀吉公却々旨い事を申される。

京城明治町二丁目
中央婦人科院
院主 衣笠茂
電話三三四〇番

京城明治町三越裏
美容術 結髪
京城美粧院
電本三六五二

裡里在郷軍人總會

【裡里】二十三日午前八時より裡里公立普通學校に於て裡里在郷軍人分會總會を開催の豫定なるが當日は特に觀閲點呼を施行すと

將棋新手合(四)

於東京市日本橋區蠣殼町三ノ十三 將棋所
香落 △六段 永龍(東京) ▲四段 萩原淳(東京)
(圖は前號指了の局面)

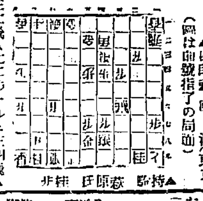

△三二飛▲二二歩ナル△三四飛▲三五歩△三三飛▲三七桂△一三歩△一七飛(ト)ナル▲三四歩△一七飛(ト)ナル▲一三歩ナル△二七龍▲四三と△三六角▲四二と△同金▲一一と(チ)
(以下次號)
　　　勝呂木七段評

△(ト)一七飛なるは過激に見ゆれども此處にて三二角と謂ければ一六歩と防がれて悪いので決戰になつたのである
▲(チ)一一と駒徳に指したるは大によろし

物理療法

帝大でも近く物理療法科は獨立するさうですが、この物理療法は鮮明なる技術を以てすれば驚く程效果を現す病氣が澤山あります。神經衰弱や頭痛、不眠症、胃酸過多病や胃腸加答兒、食慾不振等には最も能くきゝます驚きかね皮膚病に惱んでゐる方には特にこの物理療法を御勸め致します。
何方でも代理部へ口から御遠慮なくお入り下さい。施術時間は毎日午前九時から午後四時迄です
京城日報社代理部
電話光化門四〇〇番内廿四番

九月廿二日

(舊曆八月五日)
▲三碧▲西南東方▲火曜
▲己酉▲赤口▲建▲張宿

▲一白▲中途で挫け易い日他人の紛事などは禁物坤と壬と西が凶
▲二黒▲依頼心を起さず心のまゝに進んで利を占む坤と壬と西が吉
▲三碧▲資本と努力との調合には利益の上らない日坤と艮と巽が吉
▲四緑▲何事にも注目が第一に進んでは損する巽と南と北が吉
▲五黄▲動もすれば難題を持込まれる調つては凶巽と艮と庚が吉
▲六白▲新しい事は面白くない心を静かに持て利坤と内と艮が吉
▲七赤▲大に敵を挫き勝鬨を揚げるが總括りが肝腎巽と北が吉
▲八白▲知れぬ事は手出さへせねば大吉となる日南と艮と庚が吉
▲九紫▲欺される事がある手堅く進むのが安全坤と北と南が吉

日活直營 喜樂館
十六日封切 初秋特別大興行名畫提供週間
イリス提供ハルローチ喜劇 指揮 一卷
スポーツ 怪物團若返る 七卷
大喜活劇 九十年前野球の奇妙な始まりより現代未明の大詰に至るまで只の一分間も哄笑と冷汗の出ないところはない
メトロ提供原色京劇 大喜劇 王様萬歳 九卷
サンデー毎日所載新講談 ジャッキークーガン君大熱演
林田快潤 新撰組 前篇
吉十郎、延一郎、仙之助、寄子等 大奮闘

明治町 電本六〇番 浪花館
九月十九日より
海老一 鐵五郎一行來る
落語 新しき曲藝 音曲 題 笑福亭 笑鶴
目新しき曲藝 藤井一鶴 海老一社中
滑稽能狂言 鐵五郎と社中
大神樂のだるま 鐵五郎と社中
おかめ 鐵五郎と社中
三人滑稽踊づくし(九鐵、鶴之助、紫鐵、市五郎)

マキノ直營 中央館
九月十五日より封切上映
米國ユニヴァーサル特作品 喜劇 女房捜索 ペティ。コムプソン孃主演 全卷
マキノキネマ一大傑作品 決死劇 爭闘 全七卷 高木新平。松葉文子。竹村信夫。荒木忍。共演 山中瑞兵衛 說明
文藝映畫 西南 孝女白菊 全六卷 荒木忍。石川秀道。上村節子主演 富士見光 說明
マキノプロダクション第二回作品 大悲劇 或る日の仇討 全七卷 中根龍太郎。マキノ輝子。杉狂兒 泉春子 共演 五月信夫 說明

るいれき
—淋巴線結核—
グリグリ 一切開せず
決して心配無用弊院の療癧専門の治療は府内で唯一登録された全快者が有りて然も再發せない極めて安全の藥です病者は是非御來談下さい
郵券添申越あれ說明書呈
和歌山市 三年坂 ◎療癧藥院

◎メデカル療法進呈
毛を生せ
毛生藥ヨウと云ふ原料を製造する有名な醫學博士が數年間苦心研究の結果
べキ所に毛サン

金儲實驗談 呈贈
無人又は小資本の人でも成功の秘訣を公開す
大阪名古屋柳橋角大形商店

十五圓で永久的有利事業
△資本金
●不景氣知らずの金儲け●官吏、會社員、教員、學生の副業に●切手印紙の販賣●最も確實な事業●詳細說明書送呈
大阪市東區内久寶寺町 永光社 電話二一〇七

ぬれても火がつく
いつまでも使へる
見陽マッチ
耐水 永久
發火劑改良
專賣特許 第八六九三號
家庭の必需品 見陽燐寸
發賣元
株式會社 見陽商會
東京市芝區白金三光町二六四番地 電話高輪三六〇一・四一七九番

カユミ止 フケ取
ユニオン香水
本品の特長は頭部のカユミを止めフケを取り脱毛の憂を去り清涼の感を與へる本邦唯一のユニオン香水です御求めの際は必ずユニオン香水と御指名を乞ふ類似品多し
發賣元 日本橋區通町一丁目 ユニオン商店

姫婦胎兒を保護し
分娩時の障害を除く
ワヅカルシユーム錠
安産のために
(片瀬博士著述說明書進呈)
醫學博士片瀬淡 推奨 醫學博士 檢定
大阪 和田卯助商店

婦人科 外科 花柳病科 入院隨意
仁川濱町 鶴田醫院

つらには
森田博士御推奨の
ノーシン
効のがノーシンの特長而も又面白い程よく効きあり
本舗 荒川長太郎
全國各藥店に販賣す

育兒用粉末乳
キノミール
母乳代用 哺育料
お湯に容易く溶けて即座に牛乳よりおいしいお乳となる粉末乳キノミールは滋養豐富にして香味佳快お子達の哺育料として御勸め致します
内地定價 四百瓦入 一圓六十錢 二百五入 八十五錢
○全國有名藥種食料品店で販賣して居ります
株式會社 和光堂 本店 東京市神田區鍛冶町九 支店 大阪市東區南久太郎町
○御申越次第御見本及說明書進呈

タラコン錠
胃腸を改造せよ
胃腸病に對して特異の藥效、不可思議の效驗があるばかりでなく、併せて心臓や腎臓をも強壯にし、全身的に健康を增進する、特殊の胃腸藥タラメント(學名チネジン)を以て調製したる此タラコン錠は胃腸の蠕動運動及緊張性を適度に亢進せしめ食欲を旺盛にし胃腸の異常醱酵を防ぎ胃腸の疼痛、腹痛、其他種々の症狀に對して、直接の效果を奏すると共に胃腸を根底の細胞より強健に變化し、改造する、根本的の胃腸藥であります。
タラコン錠 藥價 三日分五十錢 七日分一圓 廿五日分三圓 十日分五圓
タラコン湯 藥價各五十錢、一圓廿錢 二圓五十錢、五圓、十圓
タラコン散 送料十二錢 海外 二十五錢
本舗 東京市小石川區下富坂町廿番地 株式會社 無量壽藥園

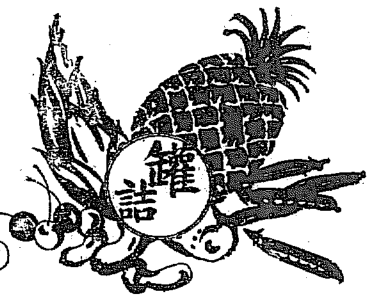

株式會社 桑原商店
山海の珍味でしかも日常家政のたしになるものはかり十余種類あります舶來以上で、まして海内隨一まじめな罐詰であります
日之出印罐詰
C168

腺病質(瘰癧其他を生ず)及淋巴躰質者の改善
變質補血強壯劑
ヨードブルトーゼ
ヨードブルトーゼは腸にて最も容易く吸收されて變質藥の効偉大なるのみならず、新陳代謝を亢進せしめ補血強壯の卓効を奏す。味甘美婦人小兒も好むで服用す。
▲醫學博士——ヨードブルトーゼは特に小兒貧血及衰弱に補血強壯劑として優秀なり。少くとも一ケ月以上の持長を要す云々
適應症 一般強壯劑を用ふる場合。腺病質諸症。佝僂病、淋巴腺炎、肺結核、第三期黴毒等に特効あり。
▲包裝 二五〇瓦入 金二圓三十錢 五〇〇瓦入 金三圓五十錢
說明書進呈
大阪市東區道修町二丁目 藤澤友吉商店

とてもうまい 滋强飲料
パーピス
美味 整腸
乾卯食料品株式會社

冬物 各種品揃
メリヤス 毛オーバ其他一式
注意 御仕入ノ際ハ必ズ弊店ヘ値段御問合セノ上御比較願升
現金問屋(呈相場表)
合名會社 林卯商店
大阪東區唐物町四丁目心齋橋西北角

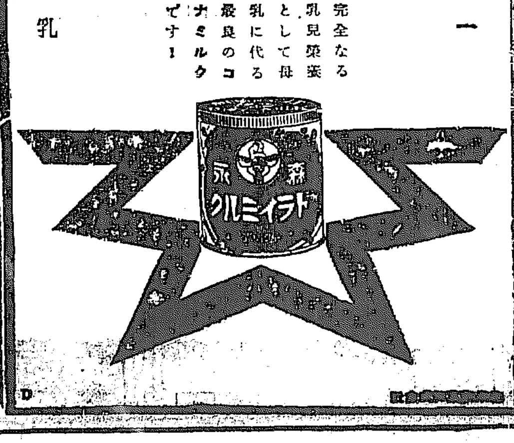

國産唯一
森永ドライミルク
粉末牛乳
完全なる乳兒榮養として母乳に代る最良のコナミルクです!
D

歯磨は
ライオン

教育視察

最近朝鮮名士を網羅する團體が十名の教育視察團をつくつてやつて來て、内地の人々に朝鮮の新人の教育及び仁川の教育方面の視察をしたがつてゐる……

經濟欄

株式內氣配